

東大

京大

大阪大 &

國公立大學

欲考取一流的大學，研究所，就來

翼路學園

2023

日本語教育學科

- 東京大・京都大・大阪大升學課程
- 國公立大學 理科學系/文科學系升學課程
- 研究所升學課程 ●一般升學課程 ●美術課程
- 日本企業就職課程

大學升學

研究所升學
日本就職

2022年3月畢業考取實績
國公立大學/研究所・難關私立大學/研究所 錄取人數

122名

2022年3月畢業內定・就職者人數

153名

Osaka

なりたい自分、つくす自分

專門學校

エール学園

Home Page



Face Book



日本村有限公司 NIHON MURA CO.,LTD. <https://news.nihonmura.tw/>

56-0011 大阪市浪速区難波中3丁目9番1号 10552 台北市松山區復興北路79號(樓之2)0474 (02)8772-7977

E-Mail: aiueo@nihonmura.com (日本遊學 留學諮詢, 採預約制。)

www.ehle.ac.jp/jls

20221103



具有卓越的大學升學指導經

2021年3月畢業・2022年3月畢業

國公立大學・國公立大學研究所錄取

175名

voice
1

京都大學研究所 人間・環境學研究學院 **錄取**



姜 媛媛同學

為了完成想在研究所繼續就讀的目標，在找尋就讀學校的資料中發現了每年留學生錄取國公立大學研究所的人數非常多的翼路學園專門學校。經過仔細了解翼路學園的狀況後，發現此校不僅具有升學實力以外，而且授課時間充足、課程內容完整，所以是一所適合在1年的時間內可以積極努力準備升學的好環境，於是選擇進入翼路學園就讀。

入學後每天和有相同目標的同學互相切磋，而且心理輔導教師也會針對每一個學生不同的狀況給予建議，讓我在學習的路上感覺到強大的力量而並不孤單。我想以進入研究所就讀為目標的留學生並不在少數，我能給予這些同學的建議就是首先必須盡快決定自己的志願校，之後就必須積極的和學校的教授做相關的聯繫。然後在研究計劃書方面，所撰寫的內容必須適用於教授的專門領域。另外不要執著於一定要成為正規生，成為研究生也是可以列入升學考慮。

voice
2

大阪大學 基礎工學院 **錄取**



王 映傑同學

我一直非常想要深入研究有關情報工學、以及AI相關的機械領域，於是決定前往工業先進國的日本留學。來日後我選擇了有全天班課程以及有大學升學指導的專門教師的翼路學園就讀。入學後發現不僅學校的老師們都非常認真，而且教學設備也都非常的完整。在翼路學習的過程中覺得對自己升學對策最有幫助的是升學指導課程中生涯規劃的教學內容。此課程不僅幫學生分析各個學校的水準，同時也提供各個學校的入學考試特徵，我想很少有學校能提供這麼完整的資訊。透過這樣的教學內容，我在很早的階段就確定了自己的程度並且申請了自己的第一志願、錄取率高的、以及作為預備用的各個大學的入學考試。

我利用不斷的問題演練方式來克服不擅長的化學科目，另外也非常紮實的準備在理科2次試驗中的數學、理科的口頭面試。這樣的努力結果讓我成功的考取了自己的第一志願大阪大學基礎工學院情報科學科。

■ 入學後的學力變化
「2021年度日本留學考試」

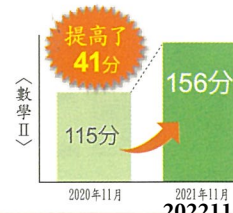

驗及10萬名學生的錄取實績！

國公立大學錄取實績

2021年3月畢業

大阪大學 3名

•九州大學	1名	•滋賀大學	1名
•東京都立大學	1名	•愛媛大學	2名
•千葉大學	2名	•高知大學	2名
•埼玉大學	1名	•廣島大學	1名
•大阪教育大學	10名	•山口大學	4名
•大阪市立大學	1名	•宮崎大學	1名
•奈良女子大學	1名	•長崎大學	2名
•福岡女子大學	1名	•鹿兒島大學	3名
•秋田大學	3名	•京都工藝纖維大學	1名
•山形大學	1名	•靜岡文化藝術大學	1名
•新潟大學	1名	•石川縣立大學	1名
•福島大學	1名	•縣立廣島大學	1名
•富山大學	1名	•公立鳥取環境大學	4名
•靜岡大學	2名	•高知縣立大學	1名
•金澤大學	1名	•下關市立大學	2名
•長野大學	1名	•長崎縣立大學	1名
•三重大學	1名	•北九州市立大學	1名

2022年3月畢業

大阪大學 4名

•神戶大學	1名	•島根大學	1名
•信州大學	1名	•山口大學	1名
•筑波大學	1名	•宮崎大學	1名
•大阪公立大學	3名	•鹿兒島大學	2名
•橫濱國立大學	1名	•名櫻大學	1名
•大阪教育大學	9名	•小樽商科大學	1名
•秋田大學	2名	•高崎經濟大學	1名
•岩手大學	1名	•石川縣立大學	1名
•靜岡大學	1名	•名古屋市立大學	1名
•岐阜大學	1名	•名古屋工業大學	2名
•三重大學	1名	•高知縣立大學	1名
•滋賀大學	2名	•公立鳥取環境大學	1名
•香川大學	1名	•北九州市立大學	2名
•愛媛大學	1名		

共計

46名

國公立大學研究所錄取實績

2021年3月畢業

大阪大學研究所 3名

•北海道大學研究所	2名	•滋賀大學研究所	1名
•東北大學研究所	1名	•岡山大學研究所	1名
•名古屋大學研究所	1名	•廣島大學研究所	1名
•神戶大學研究所	1名	•德島大學研究所	2名
•筑波大學研究所	1名	•北陸先端科學技術大學研究所	5名
•大阪府立大學研究所	2名	•上越教育大學研究所	1名
•大阪市立大學研究所	3名	•豐橋技術科學大學研究所	1名
•奈良女子大學研究所	1名	•電氣通信大學研究所	1名
•弘前大學研究所	1名	•神戶市外國語大學研究所	1名
•富山大學研究所	1名	•兵庫縣立大學研究所	3名

2022年3月畢業

東京大學研究所 1名

京都大學研究所 1名

大阪大學研究所 1名

•北海道大學研究所	1名	•富山大學研究所	1名
•東北大學研究所	1名	•靜岡大學研究所	2名
•名古屋大學研究所	1名	•金澤大學研究所	1名
•筑波大學研究所	1名	•岐阜大學研究所	1名
•神戶大學研究所	2名	•滋賀大學研究所	1名
•東京工業大學研究所	1名	•和歌山大學研究所	2名
•東京都立大學研究所	1名	•廣島大學研究所	3名
•奈良女子大學研究所	1名	•高知大學研究所	2名
•京都府立醫科大學研究所	1名	•鳴門教育大學研究所	2名
•大阪公立大學研究所	2名	•長岡技術科學大學研究所	1名
•大阪府立大學研究所	1名	•北陸先端科學技術大學研究所	1名

共計

33名

私立大學錄取實績

共計
202名

2021年3月畢業

•東京理科學	2名
•立教大學	1名
•關西學院大學	6名
•關西大學	9名
•同志社大學	4名
•立命館大學	11名
•其它	180名

2022年3月畢業

•東京理科學	2名
•立教大學	1名
•中央大學	1名
•關西學院大學	5名
•關西大學	2名
•同志社大學	4名
•立命館大學	11名
•西南學院大學	1名

2021年3月畢業

•早稻田大學研究所	1名
•芝浦工業大學研究所	2名
•關西學院大學研究所	3名
•關西大學研究所	5名
•同志社大學研究所	3名
•立命館大學研究所	7名
•其它	21名

2022年3月畢業

•早稻田大學研究所	1名
•慶應義塾大學研究所	1名
•法政大學研究所	1名
•中央大學研究所	1名
•關西學院大學研究所	2名
•關西大學研究所	6名
•同志社大學研究所	1名
•立命館大學研究所	3名
•其它	14名

共計
30名



翼路之幫助錄取的教學體制

翼路學園讓你實現到志願大學就讀的夢想 !!

在翼路學園有實施日本留學考試以及日語能力考試的模擬測驗。

活用翼路升學補習班50年以上所累積的經驗及知識設計出適用於留學生的模擬測驗。

藉由仔細的分析弱點，來客觀的掌握自己的實力。

在具有成效的學習上不可或缺的翼路模擬測驗，不管是學生或是老師都給予很高的評價。

班級升學心理諮商講師（職員）
升學指導教師（職員）

職員・講師

升學訪談
豐富且正確的入學考試資訊

適合未來志願的
職業設計(計劃)

升學活動的後續支援

錄取



- ①專任導師・課程設計講師（講師）
- ②日語講師
- ③教務指導（職員）

學習效果高的全天授課
每日小考・聽解練習
週考
值得信賴的獨自研發教材

自創的校內考試
日本留學考試模擬測驗
日語能力考試模擬測驗



每個班級的專任心理諮商講師一對一的面試及升學指導，細心全面的支援每一個學生。



為了能確實的提升日語能力及應付考試科目的技能，以每天4-6堂課（一部分7、8堂課）的授課方式進行細心的指導。

每一個階段的日語程度及課程都有專業講師設計出一套完整的教學系統，實行高效率的授課指導，並且事務所的教職人員也對於學校全體的授課營運全力支援，使我們得以發展出一套學習效果優良的教學方式。



翼路的一天

例：國公立大學升學考試

授課開始
前30分鐘
到校

8:30
~
8:45

9:00

12:20

自習 15分

養成事先預習、
課後複習的習慣。

上午：授課（4節課） 45分 x4

授課（第一節課前） 15分

清晨演練

藉由反覆練習讀解、聽讀解、聽解、聽寫的技能，學習掌握應對日本留學考試、日語能力測驗的日語能力。



日語聽解，單字辭彙

為了學習到能夠在日本留學考試得到高分的語彙能力，採用從各種角度編製可以提高日語能力的教材，徹底練習。

日語文法，讀解

掌握如何在日本留學考試取得高分及學得針對大學2次考試所需要的讀解，文法能力。

快速學得相當於日語能力測驗N1程度的文法。

學術交流 I

學習掌握如何應付大學入學考試中的面試測驗的練習，以及進入大學後如何上台演說等所需具備的技術能力。

小論文（日語作文）

留學考試中的「記述」的因應對策，以及如何書寫大學的志願理由書，2次測驗的小論文的因應對策。

學術交流 II

以會話，口試(培養學生對於自己的報考學系及將來的計畫能夠完整說明的能力)為中心的及所有關於考試的因應對策。

升學研討會・生涯規劃

可以掌握到為了看清楚自己未來的目標所須要的線索。另外，也可以掌握到在決定未來的志願校後所須走的方向及應採取的行動。



累積每天勤奮的學習將是邁向合格的捷徑。
 授課結束後不但可以在自習教室自修，
 也可以接受個人的升學指導。
 在翼路可以度過充實的一整天。



13:25

16:45

下課後

17:00

下午:授課 (2~4節課)

45分 x2~4

主修科目別授課(理科)
 數學II, 物理, 化學, 生物

日本留學考試理科對策以及大學的二次測驗對策。

主修科目別授課(文科)
 數學I, 綜合科目



日本留學考試文科對策以及大學的二次測驗對策。

主修科目別授課
 國公立英語

大學入學時應具備的TOEFL, TOEIC的得分對策。
 具有一般高中程度的英語技能的實力對策。

個人的升學指導
 自修

舉行定期的個人面談, 若有需要時的升學商談。

每天可以在自習教室自修。如有需要時也可以請教老師問題或升學方面的商談。



升學指導

翼路的升學指導是採取1對1的方式

研究所升學指導

在研究所升學指導上，各位留學生感到不安的事情非常多。

1 如何找到
適合自己的
研究所

2 與研究所的
連絡方法

3 研究計畫書的
書寫方式

4 畢業論文的
歸納方法

5 面談的
應對方式...
等等

再加上以前在自己國家的大學所專攻的科目和想在日本研究所專攻的內容有所不同的同學是非常多的。在這樣的情形下，對於是否能夠順利的進研究所深造應該是感到很煩惱吧！

在翼路學園的研究所升學指導上，是採取「一對一」的方式解決這樣的留學生所抱持的疑問。因為每個人所感到困惑的點各有不同，所以採取一對一的方式進行淺顯易懂的說明。另外關於研究計畫書的內容，書寫方式，或是面談考試的練習等也都在事前進行反覆的演練。

在翼路學園，有製作一張「研究所面談表」。表格內容是學校所預測的在研究所的面談中，可能會被詢問到的所有相關問題。使用日語練習，對於這樣的問題，應該用這樣的方式回答。

這樣的方式將反覆的練習直到能夠完全熟練為止。這樣的個人面談的練習次數達到5次以上的學生不在少數。另外，各位留學生在自己國家所應注意的面談禮儀當然與日本有所不同。我們將針對日本式的打招呼方式，以及正確的交談方式，姿勢等進行徹底的練習。採用這樣的教學方式後，將消除對考試的不安，而在面對真正的面談考試時就能夠冷靜的應對回答。

在日本眾多的日本語學校中能夠像這樣徹底的進行一對一的指導方式的學校，我想應該幾乎是沒有的。翼路教學都是根據每個學生的學習能力以及個性進行升學指導，對於本校的研究所高率取率一直感到驕傲。

希望報考的學校是各有不同，未來的夢想也是千樣百種。
1對1的深入交談是翼路指導升學的基本原則。

管 高志 老師

大學升學指導

「選擇繼續升學的大學只是憑自己一時的感覺（或是同樣是留學生的學長學姐們的推薦），結果進去就讀後才發現原來不僅程度低而且在外評價也不好。好不容易能到日本留學且考取大學，這樣的結果讓人覺得非常失望」...有這樣想法的留學生出乎意料的不在少數。

由於各位留學生對於日本的大學不是非常了解，所以會有這樣的情形發生我想是很正常的。因為大家都是身處在國外的留學生。

適合自己的程度及理想的大學到底在哪裏？這樣的疑問其實是非常重要的。舉例來說：為了要進入日本的大學繼續深造，是必須要參加「日本留學考試」這個考試的。依照自己的成績可以填寫哪一所志願？該選擇什麼系什麼學科才能真正符合自己想要專攻的領域？對於這些疑問，我們皆採取一對一的方式進行指導。另外對於擅長於英文，面談考試，小論文等的學生，與不擅長這些科目的學生來說，選擇參加入學考試的大學也有所不同。若是不擅長英文卻又選擇在入學考試中有英文科目的大學的話，是完全錯誤的。另外擅長於筆試而不擅於面談考試的學生而言，若是選擇了一所非常重視面談成績的大學的話，也是非常不適合的。

在翼路學園對於這些疑問皆採取一對一的方式進行指導。

我們將指導各位留學生如何選擇適合自己程度的大學入學考試。另外，也針對即將參加的入學考試進行一對一的對策因應指導。分析解答那個大學曾出過的考古題，同時也進行面談，小論文的練習。關於小論文或面談的練習，學生若是提出希望能以反覆練習的方式進行，學校也會符合學生的需求。這就是為什麼翼路學園在指導升大學這方面這麼擅長的原因。

◎考取一橋大學經濟學系的留學生案例

在留學考試的測驗
獲得優良的成績

在日語科目的讀解
和筆記測驗中，
成績特別出色。

托福成績優異

不擅於面談

以經濟學系
為升學志願。

在日本一橋大學是與東京大學並列的超高度度的國立大學。在留學生的入學考試不僅是採用獨自的選考基準，而且大學所公佈的錄取分數與實際上能考取的分數有很大的差異。首先要清楚這一點是非常重要的！一橋大學所公佈的申請資格必須是日本留學考試(EJU)要達到滿分800分中的680分；托福成績要達到120分中的48分。但是實際上能被錄取的分數標準為日本留學考試(EJU)要達到720分以上；托福成績要達到85分以上。(有時這樣的成績還未必一定能達到錄取標準)

而且一橋大學獨自的日語測驗試題程度非常的困難，以EJU為標準的一般程度是無法順利解題的。另外一橋的日語測驗只有針對閱讀及記述

科目，並沒有聽寫測驗的部分，所以光是在EJU中獲得好的分數是不夠的，必須精通日語的其他領域及擁有應用的技能。對於擅長於聽寫而不擅於閱讀及記述的學生來說，一橋大學並不是一個好的選擇。

包含舊帝國大學的超高度度的國立大學中唯一一橋大學的入學考試不需要接受面試，所以以一橋大學為志願的學生是不需要接受面試指導的。翼路學園隨時秉持著依據每個學生的特質進行升學指導的原則，確實掌握每個學生的能力實施符合學生需求的教學，所以請安心的報名翼路學園！



校內模擬考試

針對留學生的日本留學考試模擬測驗及日語能力測驗模擬考試

翼路的獨自的日語能力檢定測驗是專為學生的成長而開發出來的。將具有50年歷史的關關同立模擬測驗的經驗・技巧活用所開發出來的留學生專用的檢定測驗，對於學習指導的助益如下：

1

由經驗豐富的講師群
作成考題。

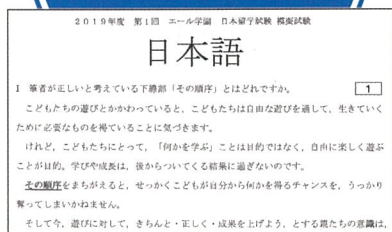

2

幫助適應
考試氣氛!

模擬實際考試的氣氛，
進行測驗。



3

採用答題卡方式，
所以能夠任意的分析。

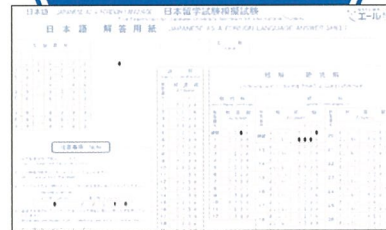

4

輔導老師、講師依據分析
數據掌握弱點

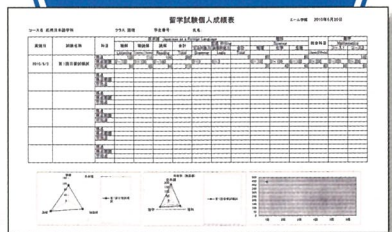

5

藉由與學生的面談，
加強學生的弱點。



什麼是提高學習能力最重要的事情：

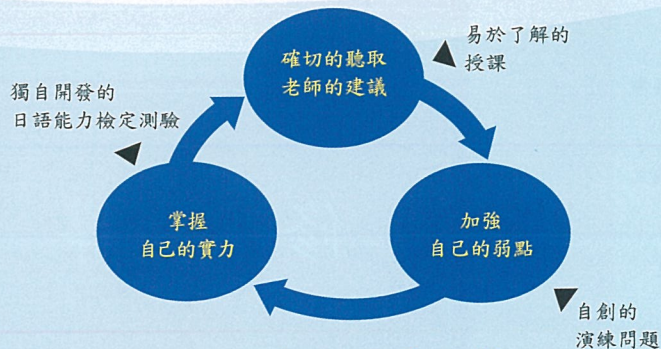

並將上述的重點反覆的執行

日語能力測驗N1
取得

178分
(滿分180分)



講師群

專業講師及專門科目

異路的講師是集合了專門指導如何應試的專家。為了能夠順利考上大學，研究所，實行嚴格且親切細心的指導方式。



日語專任講師
川崎 康之 老師

想要考取志願校不僅要具備日語技能，同時也須具備優秀的英語能力及專門知識。除此之外，更重要的是要明確的訂定自己在未來的10年、20年後想要朝哪方面的目標邁進。在這個特別升學課程裡我們正等待著那些能夠與我們共同努力朝向實現自己未來夢想的學生們。



綜合科目指導
小林 克典 老師

「綜合科目」是一門可以深入探索全世界的科目。學習的領域非常的廣闊！抱持著不到最後不輕易放棄的理念一起來深入研究吧！

豐富的專門科目

科目名稱	內容
數學Ⅱ/ 物理 / 化學 / 生物	日本留學考試理科對策以及大學的二次測驗對策。
數學Ⅰ / 綜合科目	日本留學考試文科對策以及大學的二次測驗對策。
日語作文・小論文	留學考試中的「記述」的因應對策，以及如何書寫大學的志願理由書，2次測驗的小論文的因應對策。
學術交流 (國公立大學)	以會話，口試(培養學生對於自己的報考學系及將來的計畫能夠完整說明的能力)為中心的及所有關於考試的因應對策。
國公立英語	大學入學時應具備的TOEFL, TOEIC的得分對策。 具有一般高中程度的英語技能的實力對策。
研究所英語	以閱讀理解為中心，學習掌握在研究所就讀時必須具備的英語技能。
小論文指導	培養學生具有進入研究所就讀時所須具備的報告及論文的寫作技能。
學術交流 (研究所)	學習掌握與指導教官間的交流能力，以及在研究所現場發表時所須具備的技能。
升學研討會・ 生涯規劃	決定自己想要進行研究的領域，制訂研究計畫。

提升考取

考試演練 授課

修改指導





數學專任教師
永田 典宏 老師



生物專任教師
熊岡 光悅 老師



化學專任教師
堤 透 老師

不管是專攻文科或理科，基本功夫都要確切紮實，而且不斷的重覆練習模擬問題，讓自己在對任何科目都不會感到困難的情況下開始學習吧！

所謂生物學的範圍是從生態，行動，分布這個巨大的世界，到遺傳因子(DNA)等小分子程度這樣微小的世界。另外，生物工藝學現在是非常受到注目的。讓我們一起來學習這些基礎的理論及知識技能。

在日本接受化學這個科目的入學考試授課時，對留學生而言感到最苦惱的應該是那些用片假名表示的化學物質名稱吧。首先就讓我們熟悉這個部分後，再一起努力繼續往下學習。

能力的得分計算・修改系統

進行考試的演練，並在演練後立即進行問題的解說。藉此提升實戰能力。

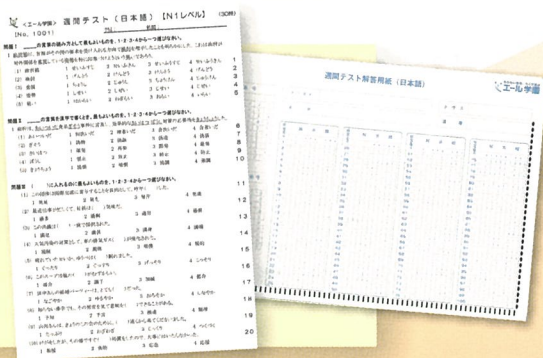

針對論述形式的入學考試，指導如何將答案修改成最合適的解答。

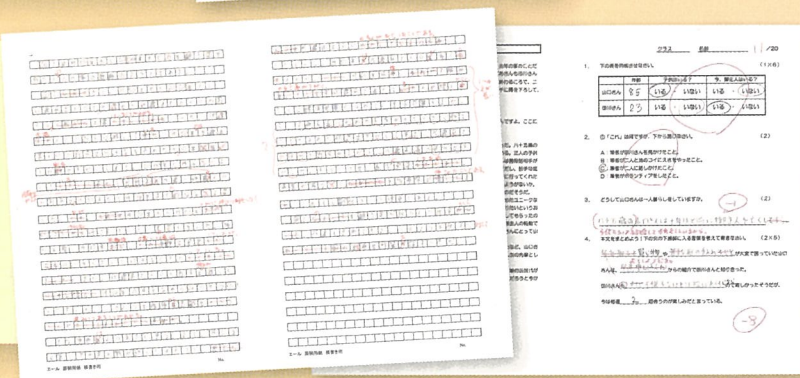

東京大・京都大・大阪大升學課程

4月入學	1年制	2年制	10月入學	1.5年制
	N2程度	N4程度		N3程度

「錄取東京大・京都大・大阪大」的3大關鍵要素

- 1 日本留學考試，專業科目授課**
由專業講師教授考試的必須科目。
- 2 一對一個人的升學指導**
依據每個學生的志願及適合學生的升學指導。以東京大學・京都大學・大阪大學等「舊七大帝國大學」為中心的升學指導。
- 3 清晨演練**
每天早上進行上課前的小考。平時一點一滴的累積將成為未來顯著成長的原動力。



※沒有達到開課報名人數的情形下，與國公立大學升學課程合併授課。

授課概要

科目名稱	內容
清晨演練	藉由反覆練習日本留學考試的考古題，以在讀解，聽讀解，聽解的各項目上取得高分為目標。
日本留學考試對策讀解 日語讀解	學習掌握可以在日本留學考試中取得高分的閱讀能力以及活用日語能力考試的教材來掌握大學入學考二次測驗的閱讀技巧。
日本留學考試對策文法 日語文法	藉由可以在日本留學考試中取得高分的文法學習來累積實力以及活用日語能力考試的教材來掌握高級文法的知識技能。
日本留學考試對策文字詞彙 日語文字詞彙	藉由可以在日本留學考試中取得高分的單字詞彙學習來累積實力以及活用日語能力考試的教材來掌握高級詞彙的知識技能。
日本留學考試對策聽解・聽讀解 日本留學考試對策聽解 日語聽解	學習掌握可以在日本留學考試中取得高分的聽解，讀解的解題對策以及活用日語能力考試的教材來掌握進入大學就讀上課時所需具備的日語聽解能力。
日語作文・小論文	留學考試中的「記述」的因應對策，以及如何書寫大學的志願理由書，2次測驗的小論文的因應對策。
學術交流 I	學習掌握如何應付大學入學考試中的面試測驗的練習，以及進入大學後如何上台演說等所需具備的技術能力。
學術交流 II	以會話，口試(培養學生對於自己的報考學系及未來的計畫能夠完整說明)為中心的及所有關於考試的因應對策。
升學研討會 生涯規劃	透過研討會的時間及個別指導，協助掌握針對東京大學・京都大學・大阪大學所設計的入學考試因應對策。
國公立英語	大學入學時應具備的TOEFL, TOEIC的得分對策。具有一般高中程度的英語技能的實力對策。
數學 II / 物理/化學/生物	日本留學考試理科對策以及大學的二次測驗對策。
數學 I / 綜合科目	日本留學考試文科對策以及大學的二次測驗對策。
個人別的升學指導	由專任的心理輔導老師針對每個學生的志願及個性進行以東大・京大・阪大為志願的升學指導。

課程表範例

時間	星期一	星期二	星期三	星期四	星期五
0 8:30 8:45	清晨演練	清晨演練	清晨演練	清晨演練	清晨演練
1 9:00 9:45	日語聽解	日本留學考試對策聽解	日本留學考試對策聽解・聽讀解	學術交流 I	日語文法
2 9:50 10:35	日語文字詞彙	日語讀解	日本留學考試對策讀解	學術交流 I	日語文法
3 10:45 11:30	日本留學考試對策文法	日語讀解	日本留學考試對策讀解	日語作文・小論文	日本留學考試對策文字詞彙
4 11:35 12:20	日本留學考試對策文法	日語讀解	日本留學考試對策讀解	日語作文・小論文	日本留學考試對策文字詞彙
5 12:20 13:25	午休				
6 13:25 14:10	升學研討會 理科 生涯規劃	物理	學術交流 II	數學 II	國公立英語
7 14:15 15:00	升學研討會 文科 生涯規劃	數學 I	學術交流 II	綜合科目	國公立英語
8 15:10 15:55	理科 生物	數學 II	個人別的升學指導	化學	個人別的升學指導
9 16:00 16:45	文科 個人別的升學指導	綜合科目	個人別的升學指導	數學 I	個人別的升學指導



陳 昱翔同學

大阪大學 外國語學院 錄取

為了能透過學習日語的過程中了解日本文化的背景，所以我決定來日本留學。翼路學園不僅授課內容和上課時數都比其他學校來的充實，而且擁有一流大學的高錄取率實績，所以我選擇進入翼路學園就讀。翼路學園擁有許多熱心溫柔的老師，而且授課氣氛也非常生動有趣。在東大・京大・阪大升學課程的文組課程中有1週2次的綜合日語授課，透過這個課程讓我學習到許多平常接觸不到的知識和單字用語，所以在面臨入學考試的時候，即使面對各種不同的問題也能不慌張的從容應對。

在日本留學的這段期間讓我萌生了未來想要從事和日語教育相關的工作，在多次的自我確認是否合適的同時也諮詢學校的老師的情況下，決定了大阪大學外國語學院的日語系為自己的第一志願。由於我並不擅長數學科目，所以我透過練習過去20年間EJU的考古題的方式克服，這樣努力的成果讓我順利錄取。

■入學後的學力提升
「2021年度日本留學考試」

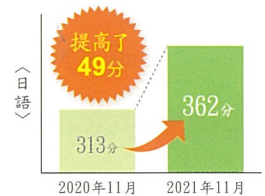

日本村有限公司 NIPPON MURA CO., LTD. <https://news.nihonmura.tw/>

10552台北市松山區復興北路73號7樓之2 TEL: (02)8772-7977

E-Mail: aiueo@nihonmura.com (日本遊學 留學諮詢, 採預約制。)

20221103



4月入學	1年制	2年制	10月入學	1.5年制
	N2程度	N4程度		N3程度



豐富的专业科目授課

「錄取國立公立大學」的3大關鍵要素

1 日本留學考試，專業科目授課
由專業講師教授考試的必須科目。

2 一對一個人的升學指導
依據每個學生的志願及適合學生的升學指導。以全國所有的國立公立大學為對象進行選擇。

3 清晨演練
每天早上進行上課前的小考。平時一點一滴的累積將成為未來顯著成長的原動力。

授課概要

科目名稱	內容
清晨演練	藉由反覆練習日本留學考試的考古題，以在讀解、聽讀解、聽解的各項上取得高分為目標。
日本留學考試對策讀解 日語讀解	學習掌握可以在日本留學考試中取得高分的閱讀能力以及活用日語能力考試的教材來掌握大學入學考試二次測驗的閱讀技巧。
日本留學考試對策文法 日語文法	藉由可以在日本留學考試中取得高分的文法學習來累積實力以及活用日語能力考試的教材來掌握高級文法的知識技能。
日本留學考試對策文字詞彙 日語文字詞彙	藉由可以在日本留學考試中取得高分的單字詞彙學習來累積實力以及活用日語能力考試的教材來掌握高級詞彙的知識技能。
日本留學考試對策聽解·聽讀解 日本留學考試對策聽解 日語聽解	學習掌握可以在日本留學考試中取得高分的聽解讀解的解題對策以及活用日語能力考試的教材來掌握進入大學就讀上課時所需具備的日語聽解能力。
日語作文·小論文	留學考試中的「記述」的因應對策，以及如何書寫大學的志願理由書，2次測驗的小論文的因應對策。
學術交流 I	學習掌握如何應付大學入學考試中的面試測驗的練習，以及進入大學後如何上台演說等所需具備的技術能力。
學術交流 II	以會話、口試(培養學生對於自己的報考學系及將來的計畫能夠完整說明)為中心的及所有關於考試的因應對策。
升學研討會 生涯規劃	透過研討會的時間及個別指導，協助掌握針對國立公立大學所設計的入學考試因應對策。
國立公立英語	大學入學時應具備的TOEFL, TOEIC的得分對策。具有一般高中程度的英語技能的實力對策。
數學 II / 物理/化學/生物	日本留學考試理科對策以及大學的二次測驗對策。
數學 I /綜合科目	日本留學考試文科對策以及大學的二次測驗對策。
個人別的升學指導	由專任的升學心理輔導老師針對每個學生的志願及個性進行以全國所有的國立公立大學為志願的升學指導。

課程表範例

時間	星期一	星期二	星期三	星期四	星期五
0 8:30 8:45	清晨演練	清晨演練	清晨演練	清晨演練	清晨演練
1 9:00 9:45	日語聽解	日本留學 考試對策 聽解	日本留學 考試對策 聽解·聽讀解	學術交流 I	日語文法
2 9:50 10:35	日語文字詞彙	日語讀解	日本留學 考試對策 讀解	學術交流 I	日語文法
3 10:45 11:30	日本留學 考試對策 文法	日語讀解	日本留學 考試對策 讀解	日語作文· 小論文	日本留學 考試對策 文字詞彙
4 11:35 12:20	日本留學 考試對策 文法	日語讀解	日本留學 考試對策 讀解	日語作文· 小論文	日本留學 考試對策 文字詞彙
5 12:20 13:25	午休				
6 13:25 14:10	理科 升學研討會 生涯規劃	物理	學術交流 II	數學 II	國立公立英語
7 14:15 15:00	文科 升學研討會 生涯規劃	數學 I	學術交流 II	綜合科目	國立公立英語
8 15:10 15:55	理科 生物	數學 II	個人別的 升學指導	化學	個人別的 升學指導
9 16:00 16:45	文科 個人別的 升學指導	綜合科目	個人別的 升學指導	數學 I	個人別的 升學指導



黃渝恒同學

大阪大學 文學院 錄取

進入日本的國立公立大學就讀一直是自己的夢想，於是在找尋就讀學校的過程中發現翼路學園不僅有符合自己志願的課程，而且在日本留學考試對策和托福考試對策方面也具有完整紮實的授課內容，於是選擇進入翼路學園就讀。

就讀後發現不管甚麼課程內容都令自己覺得很充實，而且老師們都非常熱心的指導。雖然老師們都很忙碌，但是對於學生們事先預約的個別面試練習或是日本留學考試考古題的練習指導等都會撥空滿足我們的需求，真的對我們有很大的幫助。所以大家入學後也不要感到不好意思而退縮，盡量把握與老師練習的機會。

綜合科目課程和小論文的授課對我的升學考試是最有幫助的。我曾經有過在面對小論文測驗時，因為過度緊張而導致腦中一片空白，寫不出任何東西的失敗經驗。但是經過翼路學園的授課指導後，讓我在去年的日本留學考試中發揮出比平時更高的實力。希望在日本的大學就讀的留學生們，請你們也要秉持努力不懈不放



研究所升學課程

4月入學	1年制	2年制	10月入學	1.5年制
	N2程度	N4程度		N3程度

獻給以「國公立研究所升學」為目標的同學

錄取研究所的3大關鍵要素

1 研究計畫書以及面試對應
「小論文指導」「升學研討會」「面試」授課

2 日語能力測驗對策
學習到在報考研究所入學考試時所應具備的日語能力測驗N1程度的讀解技能。

3 細心確實的升學指導
「一對一的升學指導」



製作研究計畫書

一對一的升學指導

授課概要

科目名稱	內容
清晨演練 (志願制)	反覆練習讀解、聽讀解、聽解、聽寫的技能，以擁有全方位的日語技能為目標。
日語能力測驗對策讀解 論文讀解演練 日語讀解	在學習掌握閱讀文獻的理解能力的同時也學習到在報考研究所入學考試時所應具備的日語能力測驗N1程度的讀解技能。
日語能力測驗對策文法 日語文法	快速學習具有和日語能力測驗N1相當的文法實力之外，同時也實施日語能力測驗文法方面的對策講解。
日語能力測驗對策聽解 日語能力測驗對策文字語彙 日語聽解/日語文字詞彙	在學習如何掌握課堂上的日語聽解能力和廣泛的詞彙能力的同時也實施日語能力測驗聽解方面的對策講解。
日語能力測驗 綜合演練	透過日語測驗中的各科目的學習，掌握到整合學習的成果。
日語作文・小論文	培養進入研究院就讀時所應具備的報告及論文的書寫能力。同時也學習研究計畫書的基本書寫方式。
學術交流 I	學習掌握如何應付大學入學考試中的面試測驗的練習，以及進入大學後如何上台演說等所需具備的技術能力。
學術交流 II	學習掌握與指導教官間的交流能力，以及在研究所現場發表時所須具備的技能。
升學研討會 生涯規劃	決定自己想要進行研究的領域，制訂研究計畫。
研究所英文	以閱讀理解為中心，學習掌握在研究所就讀時必須具備的英語技能。
個人別的升學指導	採取1對1的方式進行縝密正確的升學指導。

課程表範例

時間	星期一	星期二	星期三	星期四	星期五
0 8:30 / 8:45	清晨演練 (志願制)	清晨演練 (志願制)	清晨演練 (志願制)	清晨演練 (志願制)	清晨演練 (志願制)
1 9:00 / 9:45	日語聽解	日語能力測驗 對策聽解	日語聽解	學術交流 I	日語文法
2 9:50 / 10:35	日語文字詞彙	日語讀解	日語能力測驗 對策讀解	學術交流 I	日語文法
3 10:45 / 11:30	日語能力測驗 對策文法	日語讀解	日語能力測驗 對策讀解	日語作文・ 小論文	日語能力測驗 對策文字語彙
4 11:35 / 12:20	日語能力測驗 對策文法	日語讀解	日語能力測驗 對策讀解	日語作文・ 小論文	日語能力測驗 對策文字語彙
5 12:20 / 13:25	午休				
6 13:25 / 14:10	學術交流 II	日語能力測驗 綜合演練	研究所英文	個人別的 升學指導	升學研討會 生涯規劃
7 14:15 / 15:00	學術交流 II	日語能力測驗 綜合演練	研究所英文	個人別的 升學指導	升學研討會 生涯規劃
8・9 15:10 / 16:45	個人別的 升學指導		個人別的 升學指導		個人別的 升學指導

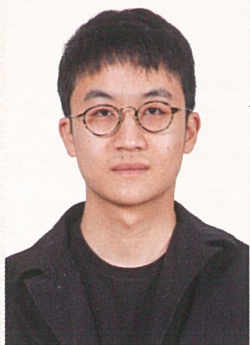

李凱同學

東京大學研究所 綜合文化研究科 金澤大學研究所 人間社會環境研究科 錄取

從專門學校翼路學園畢業後順利考取第一志願的研究所的朋友聽到許多有關翼路學園的相關資訊後，決定自己也進入就讀。進入學校後發現不但班上的上課氣氛良好之外，老師們的講解也淺顯易懂，使用的教材也非常符合自己的程度。在所有的課程中覺得對自己最有幫助的莫過於生涯規劃的教學內容，透過心理輔導老師的升學指導以及面試練習，對從來沒有上過類似這樣課程的我來說，實在是受益無窮。

在準備進入研究所深造的過程中，我覺得不管在專門知識的學習、研究計畫書的撰寫或是與教授的連絡等都需要盡可能的提早計畫與準備才是明智之舉。另外在選擇就讀的研究所或是專攻時也要盡量的收集各個學校的完整相關資訊做為參考。請選擇最適合自己的研究所來就讀吧！



一般升學課程

4月入學	1年制	2年制	10月入學	1.5年制
	N5程度	N5程度		N5程度

實現夢想的3大關鍵要素

- 1 協助考取對升學及未來的就職有幫助的
日語能力檢定測驗N2，N1資格！應考對策授課。
- 2 協助以升學大學為目標的學生
提升日本留學考試的成績
- 3 進行符合各個目標的
升學諮詢以及1對1的指導。



授課概要 ※初級是綜合日語

科目名稱	內容
閱讀理解	學習掌握從基礎閱讀到高級速讀，精讀的技巧。
文法	透過閱讀理解教材來學習掌握從基礎到高級應用所需的句型。
單字辭彙	學得閱讀理解教材中的字彙及日語能力測驗N3・2・1程度的字彙。
聽力講解	從基礎的聽力講解練習開始，到學習如何應對日語能力測驗，日本留學考試的聽解題型。
會話	從日常的基本會話開始，到學習對事物的說明，如何發表自己的意見，如何說服別人等高階的會話能力。
作文	確實掌握從著重於句型，字彙的基礎作文開始到能具體表現文章的結構能力的知識技能。
綜合演習 (檢定對策等)	藉由小考等方式來掌握從基礎到上級的進步程度。依據各時期也會實施檢定對策。
升學研討會 生涯規劃	幫助學生找到最適合自己的未來方向進而達成目標的技巧。

課程表

時間	星期一	星期二	星期三	星期四	星期五
1 9:00 / 9:45	文法	文法	文法	單字辭彙	單字辭彙
2 9:50 / 10:35	文法	文法	文法	單字辭彙	單字辭彙
3 10:45 / 11:30	讀解	讀解	讀解	作文	會話
4 11:35 / 12:20	讀解	讀解	讀解	作文	會話
5 12:20 / 13:25	午休				
6 13:25 / 14:10	聽力		聽力		綜合演習 (檢定對策等)
7 14:15 / 15:00	聽力		升學研討會 生涯規劃		綜合演習 (檢定對策等)

與當地居民的溝通接觸

提供參加翼路學園附近各區域所舉行的各式各樣的活動機會。

活用在校所學習的日語技能，實際應用在與當地居民的溝通。



地藏盆

同志社大學 文學系 錄取

同志社大學文學系具有100年以上的歷史，不但專業性高而且還擁有全國唯一的美學藝術學科。另外學校獨特的西洋建築坐立在這古色古香的京都中，也讓我感到特別有魅力。因此決定同志社大學文學系成為自己的第一志願。藉由翼路的老師們的幫助，在學習EJU的相關課程的同時也閱讀自己想要研究的領域的相關論文、也找尋了許多大學的相關資料。透過第二專攻的制度也學習掌握到其他學科的授課、以及得知重視英文技能的傳統。除此之外，藉由與翼路老師的面試練習也讓我能夠更明確的表達出自己的學習目標與計劃。



袁月同學



日本企業就職課程

4月入學	1年制 N3程度	10月入學	1.5年制 N4程度
------	-------------	-------	---------------

實現在日本企業就職的3大特點

- 1 專為就職所設計的專門講座(午後)**
專門培育在商業領域中所需具備的實踐能力和職業精神
- 2 從中級到最上級的日語分班教學**
藉由每週的考試制度提高學習動機
- 3 由指導就職的專門講師實施專門的個人指導**
從日語能力考試N3的程度指導至實現在日本就職



授課概要

科目名稱	內容
日本語 (讀解, 文法, 單字詞彙, 聽解, 會話, 作文)	除了依照程度提升全面的日語能力之外並且培養能活躍在日本企業界的溝通能力。
商業禮儀	以學習掌握在工作時所需具備的日本獨特的商業習慣, 禮儀為目標。
商業技能提升	在學習掌握商業文書的製作能力的同時也培養出企業界所需的人材。
商業IT	學習掌握工作上所需的電腦基本技能 (Word, Excel, Powerpoint等) 並提升發表能力。
企業研究	為了在未來的就業上具有判斷就職公司是否符合自己志向的實力, 實施對各種產業及企業深入的教學。
就職指導	在輔導老師以及就職指導的專門教師的雙重協助下, 促使成功的在日本企業就職。
就職支援方案	教導學生能邁向自己的夢想並且感受到自己能貢獻社會的知識技能, 讓學生們具有從事有意義的就職活動的實力。

課程表

時間	星期一	星期二	星期三	星期四	星期五
1 9:00 9:45	中級文法	中級文法	中級文法	中級單字辭彙	中級單字辭彙
2 9:50 10:35	中級文法	中級文法	中級文法	中級單字辭彙	中級單字辭彙
3 10:45 11:30	中級讀解	中級讀解	中級讀解	中級作文	中級會話
4 11:35 12:20	中級讀解	中級讀解	中級讀解	中級作文	中級會話
5 12:20 13:25	午休				
6 13:25 14:10	就職支援方案	週考	企業研究	商業技能提升	商業IT
7 14:15 15:00	就職支援方案	商業禮儀	企業研究	商業技能提升	商業IT



岡本充智 老師

所謂的就職支援方案是一個可以讓留學生們高談關於自己未來的夢想, 並且幫助他們實現目標的一個課程。

日本社會充斥著各式各樣的商業活動, 例如: 日本的各式各樣的生活用品等必須仰賴製造業; 貿易商或是批發業等扮演著日本商業流通的重要角色; 物流公司 運送業者支撐著全日本的商品流通; 零售業、服務業等是滿足人們生活需求的重要產業。除此之外還有許多各式各樣的日本企業等著大家。

為了未來能活躍在日本企業的各個舞台, 趁著現在開始學習掌握不同的商業技能, 讓自己能夠實現未來的夢想!



來日本後到就職為止， 翼路結合全力所編制的 「日本企業就職課程」

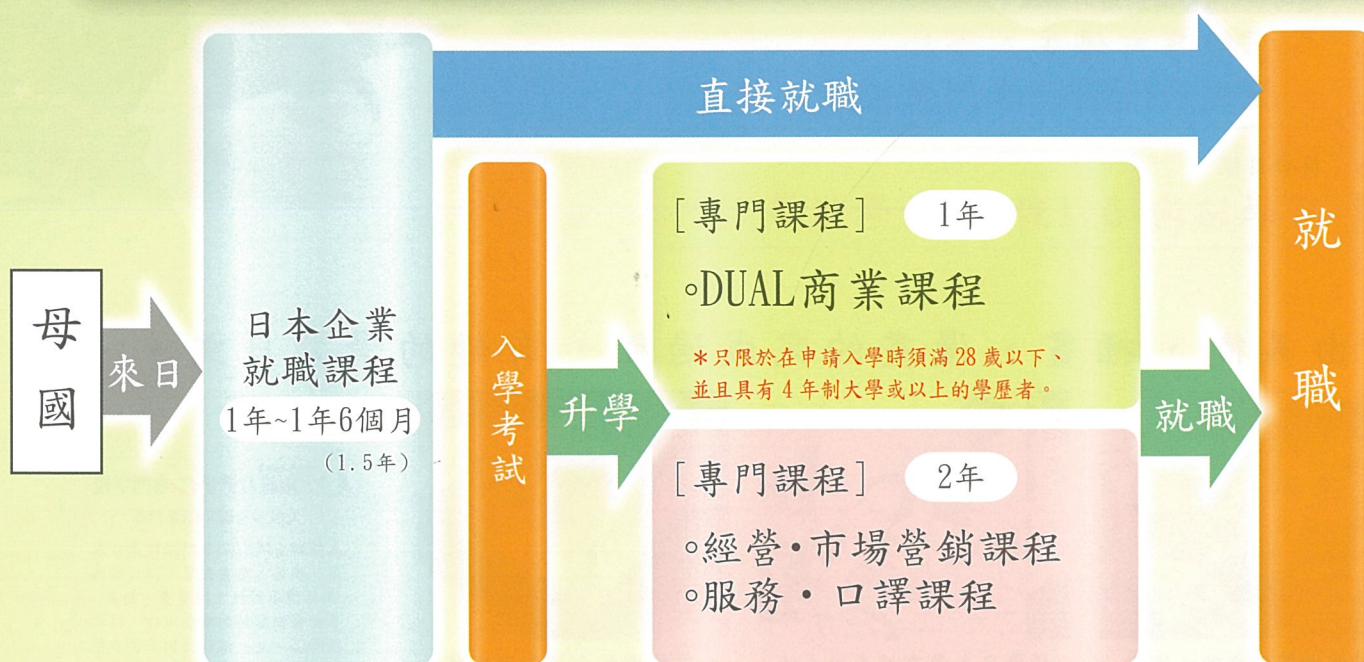

翼路的日本企業就職課程令人讚賞的「理由」

- 1 2021年3月畢業就職・內定者人數 **153名**
- 2 培育出活躍在日本企業界的中高程度的核心人材以及創業家。
- 3 能有效率的在短時間內將剛入學時期的日語能力測驗N3程度快速的提升到在日本企業就職時所需的日語技能。
- 4 此專門課程透過100家以上的企業實習研究及企業體驗發掘適合自己的職業特性。
- 5 在學習、生活、打工的強力支援體系下，能安心的往達成自己的目標前進。



美術課程

4月入學	1年制	10月入學	1.5年制
	N3程度		N4程度

美術課程的 3 大特點

1 有助於升學！萬全的考試對策
考取日語能力測驗N1、N2

邁向設計&藝術創造的領域！

2 畢業後享有優先入學於
大阪綜合DESIGN專門學校的可能！

3 符合目標
升學諮詢 & 1對1的升學指導！



藉由美術、插畫、漫畫的完成過程，有趣的學習日文。



學習體會創作者的「觀點」



學習日本漫畫的表現手法



利用繪圖結合語言完成作品

大阪綜合DESIGN專門學校

大阪綜合DESIGN專門學

大阪綜合DESIGN專門學校是日本第一所導入漫畫教學，以設計為主的傳承學校。從漫畫、動畫、喜劇藝術開始到繪圖設計、IT以及3DCG，是一個以培訓多才多藝的設計人材為主的專門學校。

授課概要

主要的日語課程	
閱讀理解	學習掌握從基礎閱讀到高級速讀，精讀的技巧。
文法	透過閱讀理解教材來學習掌握從基礎到高級應用所需的句型。
單字辭彙	學得閱讀理解教材中的字彙及日語能力測驗N3.2.1程度的字彙。
聽力講解	從基礎的聽力講解練習開始，到學習如何應對日語能力測驗，日本留學考試的聽解題型。
會話	從日常的基本會話開始，到學習對事物的說明，如何發表自己的意見，如何說服別人等高階的會話能力。
作文	確實掌握從著重於句型，字彙的基礎作文開始到能具體表現文章的結構能力的知識技能。
綜合演習 [檢定對策等]	藉由小考等方式來掌握從基礎到上級的進步程度。依據各時期也會實施檢定對策。
升學研討會 生涯規劃	幫助學生找到最適合自己的未來方向進而達成目標的技巧。

主要的美術課程

美術基礎 「素描」	這是學習造型藝術中最基本的素描為主的課程。藉由創造者的「觀察人物」的觀點，再加上鑑賞者的觀點學習如何掌握以造型的觀點來捕捉身旁的人事物。 ●繪畫的基礎訓練 ●形狀的分類 ●如何捕捉形狀的練習 ●素描(基本形態、人物) ●人體測定 ●臉部畫法等
美術1 「漫畫」	以繪畫漫畫中的主角人物為主的教學。藉由以畫像或是圖畫日記記錄自己的日常瑣事以便於訓練讓人能深刻感受到的表現能力。 ●主角人物的臉部繪畫 ●主角人物和手部的動作 ●繪畫站姿 ●繪畫坐姿、走姿、跑步的各種姿勢 ●利用主角人物來傳達自己的意念等
美術2 「繪本」	用圖畫表現再配合用言語展現魅力的繪本。學習用日本漫畫的手法來製作這樣的繪本。從製作最初的階段開始，到最後的編排裝訂，透過這樣的學習過程讓自己能確切地掌握到身心靈的感受。 ●內容企劃書的製作 ●主角人物的製作 ●構圖 ●編排裝訂 ●決定書名 ●圖畫草稿 ●上色 ●最後完成作業 ●發表製作感想等

課程表

時間	星期一	星期二	星期三	星期四	星期五
1 9:00 9:45	文法	文法	文法	單字辭彙	單字辭彙
2 9:50 10:35	文法	文法	文法	單字辭彙	單字辭彙
3 10:45 11:30	閱讀理解	閱讀理解	閱讀理解	作文	會話
4 11:35 12:20	閱讀理解	閱讀理解	閱讀理解	作文	會話
5 12:20 13:25	午休				
6 13:25 14:10	聽力講解	美術基礎 「素描」	聽力講解	美術1 「漫畫」	綜合演習 (檢定對策等)
7 14:15 15:00	聽力講解	美術基礎 「素描」	升學研討會 生涯規劃	美術1 「漫畫」	綜合演習 (檢定對策等)



招收簡章

① 課程種類 / 入學時期 / 申請期間

課程	入學時期	在學期間	招收名額	申請期間	招收總名額
本科	4月	1年	70名	每年 9月1日~11月30日	540名
		2年	85名		
本科	10月	1.5年	150名	每年 3月1日~5月31日	

② 報名資格

・日本語教育學科的所有課程

- ①在日本以外的其他國家（本國）修完12年的教育課程，且年齡在30歲以下者；入學時年齡已滿18歲者。
- ②具有日語能力測驗N5以上的資格者。包含在JtestF級取得250分以上、及NAT考試5級合格者。

以下的課程申請資格除了上述的條件以外還須符合以下的條件。

* 東大・京大・大阪大升學課程 / 國公立大學升學課程 / 研究所升學課程

- ①4月入學1年課程的情況下須具有相當於日語能力測驗N2以上的資格者。
4月入學2年課程的情況下須具有相當於日語能力測驗N4以上的資格者（N4資格的符合與否須在入學後接受考試判定。）
- ②10月入學1年6個月課程的情況下須具有相當於日語能力測驗N3以上的資格者。
- ③研究所升學課程限定須具有在本國的4年制的大學或以上的學歷者。
※由於各國的制度不同，如有4年制大學以外的學歷者請事前與學校連絡諮詢。
- ④東大・京大・大阪大升學課程限定具有TOEFL iBT 70分以上的資格者。

* 美術課程

- ①4月入學1年課程的情況下須具有相當於日語能力測驗N3以上的資格者。10月入學1年6個月課程的情況下須具有相當於日語能力測驗N4以上的資格者。

* 日本企業就職課程

- ①在本國高中畢業後，有4年制大學或以上的學歷者。另外有3年制大學或以上的學歷者。（包含預定畢業者）
※由於各國的制度不同，如有4年制大學以外的學歷者請事前與學校連絡諮詢。
- ②4月入學1年課程的情況下須具有相當於日語能力測驗N3以上的資格者。10月入學1年6個月課程的情況下須具有相當於日語能力測驗N4以上的資格者。
- ③具有強烈就職慾望者。

③ 關於翼路的學雜費 【學雜費明細】

* 第1年1次全數繳納的情形：學費20,000日圓減免。 * 10月期入學而1次全數繳納1年半的費用的情形：學費30,000日圓減免。

■ 4月入學1年課程 6個月分期繳納的情形

課程	報名費	入學金	學費 (6個月分)	各項費用 (1年分)	初次繳納	第2次繳納 (入學後)8月19日為止	1年分合計
東京大・京大・大阪大升學課程， 國公立大學升學課程	20,000日圓	70,000日圓	360,000日圓	100,000日圓	550,000日圓	360,000日圓	910,000日圓
研究所升學課程				100,000日圓	550,000日圓	360,000日圓	910,000日圓
美術課程				100,000日圓	550,000日圓	360,000日圓	910,000日圓
一般升學課程				35,000日圓	485,000日圓	360,000日圓	845,000日圓
日本企業就職課程				70,000日圓	520,000日圓	360,000日圓	880,000日圓

* 各項費用中包含教材費，課外活動費，健康檢查費，學生保險費，設施費。

■ 10月入學1.5年課程 6個月分期繳納的情形

* 10月期入學而1次全數繳納1年半的費用的情形：學費30,000日圓減免。

課程	報名費	入學金	學費 (6個月分)	各項費用 (1年6個月分)	初次繳納	第2次繳納(入學後) 隔年的2月20日為止	第3次繳納(入學後) 隔年的8月20日為止	1.5年分合計
東京大・京大・大阪大升學課程， 國公立大學升學課程	20,000日圓	70,000日圓	360,000日圓	150,000日圓	600,000日圓	360,000日圓	360,000日圓	1,320,000日圓
研究所升學課程				150,000日圓	600,000日圓	360,000日圓	360,000日圓	1,320,000日圓
美術課程				150,000日圓	600,000日圓	360,000日圓	360,000日圓	1,320,000日圓
一般升學課程				52,500日圓	502,500日圓	360,000日圓	360,000日圓	1,222,500日圓
日本企業就職課程				105,000日圓	555,000日圓	360,000日圓	360,000日圓	1,275,000日圓

* 各項費用中包含教材費，課外活動費，健康檢查費，學生保險費，設施費。

※費用繳納時的相關注意事項

- ①因為申請者本身的原因導致申請被取消或是無法取得在留資格認定證明書的情況下，報名費的20,000日圓不予退還。
- ②申請者雖然已取得在留資格認定證明書但是卻無法取得出境資格或是沒有申請出境的情況下，學校將徵收報名費的20,000日圓以及入學費用中的30,000日圓，合計50,000日圓的費用。
- ③因為申請者本身的理由而取消入學的情況下，4月入學者3月底、10月入學者在9月底的期限內提出書面申請取消的話，學校會徵收報名費的20,000日圓以及入學費用中的70,000日圓，其他的費用將會退還。但是如果超過期限後而提出申請的情況下，一切的費用將不予退還。
- ④請注意！若在規定的期限內未繳納上述金額的情況下將視同放棄入學。特別是從海外匯款的情況下請盡早完成匯款手續。

※關於入學後的學費繳納以及退學的申請期限

入學後請於2月20日、8月20日（若遇非營業日，則需請於前一天的營業日）繳納學費360,000日圓（6個月份）。如果想要申請退學，請於3月底、9月底以前提出申請書。如果超過退學的申請期限才提出申請的情況下，一律全額不退費。

繳納期間

報名費	報名資料提出時
入學金	在學校審查合格後的指定期限內
學費	在留資格認定證明書交付後的指定期間內
雜費	

1. 入學後不加收任何其他費用。

2. 在翼路也有提供午後的課程。（非固定） 大多數的日語學校都是半天課程。





從入學到畢業的流程

東京大・京大・阪大升學課程

國立大學升學課程

研究所升學課程

美術課程

一般升學課程

日本企業就職課程

不管哪一個課程，首先一定要先奠定基礎日語的能力，之後再以能夠學得不管在任何方面都可以加以應用的綜合日語能力為目標。在加上不管在目標別，課程別中都準備了讓各個學生能達成目標的精細的教學計畫。不只有日語的授課，同時也能掌握應試時所應具備的所有技能。另外也會一直支援學生在翼路畢業後能夠繼續擁有感到滿足的留學生活。

●從入學到畢業的流程 ※以下1期為3個月

課程名稱	入學前 3個月	入學後 3個月	6個月	9個月	1年	1年3個月	1年6個月	1年9個月	2年	2年~		
東京大・京都大・ 大阪大升學課程 ・ 國立大學 升學課程	來日前 以Skype的 方式實施 升學指導 (只針對有此需求者)	在翼路學園學習(6個月)	國立大學升學									
		在翼路學園學習(1年期間)					國立大學升學					
		在翼路學園學習(1年6個月期間)							國立大學升學			
		在翼路學園學習(2年期間)									國立大學升學	
研究所 升學課程	來日前 以Skype的 方式實施 升學指導 (只針對有此需求者)	在翼路學園學習(6個月)	研究所升學									
		在翼路學園學習(1年期間)					研究所升學					
		在翼路學園學習(1年6個月期間)							研究所升學			
		在翼路學園學習(2年2月期間)									研究所升學	
美術課程		在翼路學園學習(1年期間)					升學或回國					
		在翼路學園學習(1年6個月期間)							升學或回國			
一般升學 課程		在翼路學園學習(6個月)	升學或回國									
		在翼路學園學習(1年期間)					升學或回國					
		在翼路學園學習(1年6個月期間)							升學或回國			
		在翼路學園學習(2年期間)									升學或回國	
日本企業 就職課程		在翼路學園學習(6個月)	就職或回國									
		在翼路學園學習(1年期間)					就職或回國					
		在翼路學園學習(1年6個月期間)							就職或回國			

※如果為了繼續升學研究所及大學而須要更多學習的情形下，可以進入翼路學園應用日本語學科(專門學校)繼續1-2年的學習課程。
在翼路學園若是從日本語教育學科畢業後直接進入專門學校就讀者，可以享有入學金7萬日圓的減免優惠。

獎學金及學費減免

1. 日語能力測驗N1，N2合格者的獎學金

N1合格者……7萬日圓減免 N2合格者……3萬5千日圓減免
※發表「在留資格認定證明書」的審查結果之前，提供日語能力測驗N1、N2的認證書的原件
※日語能力獎學金制度，TOEIC制度，學測制度，指定大學制度不能同時享受。
※無規定人數。

2. 取得TOEIC 700分以上者的獎學金

取得TOEIC 700分以上……減免學費10萬圓
※發表「在留資格認定證明書」的審查結果之前，提供TOEIC 700分以上認證書的原件。
※日語能力獎學金制度，TOEIC制度，學測制度，指定大學制度不能同時享受。
※無規定人數。

3. 翼路學園JLPT模擬考的應試生減免制度

在台灣有參加過翼路學園JLPT模擬考的應試生……減免學費2萬日圓
※發表在留資格認定證明書的審查結果之前，提供翼路學園JLPT模擬考的成績單影本。
無限定參加模擬考的年度。
※翼路學園JLPT模擬考的應試生減免，翼路學園EJU模擬考的應試生減免不能同時申請。

4. 翼路學園EJU模擬考的應試生減免制度

在台灣有參加過翼路學園EJU模擬考的應試生……減免學費2萬日圓
※發表在留資格認定證明書的審查結果之前，提供翼路學園EJU模擬考的成績單影本。
無限定參加模擬考的年度。
※翼路學園JLPT模擬考的應試生減免，翼路學園EJU模擬考的應試生減免不能同時申請。

5. 台灣「大學入學模擬考試學科能力測驗」的獎學金

取得「學測」的各科級分的合計分數超過80%以上……減免學費10萬圓
取得「學測」的各科級分的合計分數超過73.3%以上……減免學費5萬圓
※發表「在留資格認定證明書」的審查結果之前，提供成績單原件。
※日語能力獎學金制度，TOEIC制度，學測制度，指定大學制度不能同時享受。
※無規定人數。

6. 指定大學畢業生的獎學金

翼路指定大學……減免學費10萬日圓
※發表「在留資格認定證明書」的審查結果之前，提供大學畢業証原件。
※日語能力獎學金制度，TOEIC制度，學測制度，指定大學制度不能同時享受。
※無規定人數。
※指定大學名單：國立台灣大學、國立交通大學、國立清華大學、國立成功大學、國立中山大學、國立中央大學、國立台灣師範大學、國立政治大學、國立中正大學、國立台北大學

7. 短期長期 優惠

在讀本校的短期課程，並考入本科課程……減免學費7萬日圓
※支付短期課程全額學費，並且在讀10周，考入本科課程。(無需連續上短期到本科課程)
※短期長期優惠待遇與介紹人的優惠待遇不能同時享用。

8. OB・OG・在校生介紹人優惠待遇

經本校的OB・OG・在校生(出勤率達到85%以上者)……減免學費3.5萬日圓
介紹入學於本校的本科課程的學生
※經我OB・OG・在校生介紹到我就讀於本校本科課程的。(需要介紹信)
※短期 長期優惠待遇與介紹人優待待遇不能同時享受。

9. 東大・京大・阪大入學者獎學金

由我校的本科課程考入東大・京大・阪大……授與獎學金10萬日圓
任意一所大學
※由我校的本科課程考入東大・京大・阪大任意一所大學者(需提供學生証複印件)
※不限院係生・研究生・大學正規研究生

10. JASSO的獎學金

每月48,000日圓



翼路擁有50年的教學經驗 及10萬人的合格實績

基本理念

全球性的使命

跨越國界讓莘莘學子們都能實現自己的夢想，成為和平的使者，培育出活躍於全球的國際人材。

整體區域性的理想

藉由學習提高彼此的價值，期許能成為打造一個異國文化共存共榮的社區作出貢獻的學園。

創新價值觀的價值標準

時時謹記「理想的自我、完美的自我」這個價值觀的重要性，也同時創造新的價值。

學園沿革

—理念尋求史—

1967

- ▶學園成立於大阪市浪速區難波1號館。
- ▶難波會計學院建校。
- ▶難波補習學校建校。

1968

- ▶難波電氣工學院建校。

1969

- ▶日本照相排版專門學校建校。

1976

- ▶在補習學校部類獲得學校法人的認可，學校法人翼路補習學校成立。
- ▶2號館建成
- ▶經營理念的作成 “誠實・熱情・創造”
- ▶教育理念的作成 “成為有哲理的人”
- ▶教育理念的作成 “成為能夠創造自我的人”
- ▶教育理念的作成 “成為視野寬廣翱翔世界的人”

1979

- ▶3個專門學校合併，成立了翼路成人商務學院。
- 開設學科：會計學科，秘書學科，資訊處理學科，英語會話學科

1983

- ▶翼路成人商務學院改名為翼路商務專門學校。
- ▶3號館建成

1988

- ▶大力推進國際化進程。
- ▶翼路澳洲分校，黃金海岸商務學院建校。

1989

- ▶在學校法人翼路商務專門學校中設立了日語學校

1994

- ▶事業理念的作成“培養能夠創造相互提高的社會關係的人才”

1995

- ▶以亞洲為據點，在翼路韓國(韓國首爾)，翼路中國(中國上海、北京、廣州)設立了辦公室。

1997

- ▶作為翼路補習學校的據點學校，在奈良開設了西大寺分校。
- 權原分校・王寺分校。

1998

- ▶翼路商務專門學校改名為翼路網路專門學校。
- ▶テラ外語專門學校建校。
- 開設學科：國際留學科，國際商務學科，應用日語學科

2005

- ▶國際心理教育學位授予學校建校。
- ▶使命・理想・價值標準・成長・行動基準的試作成

2006

- ▶翼路補習學校，翼路網路專門學校，テラ外語專門學校3校合一，名稱統一更改為學校法人翼路學園。
- 開設學科：國際商務學科，國際交流學科，電腦商務學科，應用日語學科，日語教育學科，大學應試專科
- ▶行動基準變更為行動準則並更改其內容
- ▶最終的廣告詞“理想的自我，全力以赴的自我”

2017

- ▶改變使命・理想・價值標準・行動方針
- ▶全球性的使命
- ▶整體區域性的理想
- ▶創新價值觀的價值標準



學校法人翼路學園
總長
長谷川 惠一

翼路學園擁有自豪的大學、專門學校的高錄取率實績。在就職實績上也有卓越的表現，請好好利用翼路的升學實績！



學校法人翼路學園
理事長
崎村 真

翼路學園是一所幫助大家成為「理想自我、完美自我」的學校。藉由自我實現進而成為對社會有貢獻的人材一直是我們的願望。請務必造訪翼路學園這所學校！



學校法人翼路學園
校長
木村 多惠子

學生的夢想就是翼路的夢想；學生的目標就是教職員的目標。我們大家將提供最完善的支援幫助你們達成自己的夢想及目標。



翼路的學生宿舍・合作宿舍安心・安全・方便
住宿是擁有充實的留學生活的基本條件！

宿舍

EHLE INTERNATIONAL HOUSE



到學校步行約15分、自行車約7分、電車搭乘1站 / 備有充足的生活用品 / 管理人常駐
■長期生的費用（1人的費用）

房間類型	宿舍費	設施費	保證金	入宿費	合計費用
	6個月分	6個月分	只有在初次繳納時		6個月份合計費用
1人	310,000日圓	40,000日圓	10,000日圓	30,000日圓	390,000日圓
2人	230,000日圓	40,000日圓	10,000日圓	30,000日圓	310,000日圓
3人	200,000日圓	40,000日圓	10,000日圓	30,000日圓	280,000日圓
4人	170,000日圓	40,000日圓	10,000日圓	30,000日圓	250,000日圓

女生宿舍類型



房間類型：雙人A



房間類型：雙人B



房間類型：3人A



房間類型：3人B



房間類型：4人B

推薦重點

- ①星期日、國定假日、或是晚上都有管理員駐守，所以感到安心。
- ②可以使用Wi-Fi
- ③宿舍裡的活動也非常多，所以很快就能室友們打成一片。
- ④入住宿舍時不需要租屋時所需要的連帶保證人。

關於契約規定、契約內容以及申請方法 將在在留資格認定書交付後以另外的方式通知。

日本村有限公司 Nihonmura Co., Ltd. <https://news.nihonmura.jp/>

10552台北市松山區復興北路73號7樓之2 TEL: (02)8772-7977

E-Mail: aiueo@nihonmura.com (日本遊學 留學諮詢, 採預約制。)

20221103





翼路學園不僅提供學習，也提供便利的生活機能。

最靠近翼路學園的「難波車站」是一個非常方便的地方。

從各個4條支線的終點站到難波站只需要步行5-10分鐘；到關西國際機場直達電車約40分鐘；到日本最有名的觀光城市京都約60分鐘；神戶約40分鐘；奈良約30分鐘，另外到道頓堀以及其他高人氣的觀光景點通天閣也都可以步行到達。此外，不管是日常生活或是逛街購物都非常方便。到高島屋步行不用10分鐘，其他如難波PARKS等也有很多店家；區公所、郵局等也都在附近，因此「難波」這個地方不僅利於學習，對於生活需求也是一個非常優良的環境。只要是翼路的學生大家都可以使用翼路學園裡的咖啡吧檯。



打工支援・生活協助

「打工只想賺錢」!?
這樣的心態太可惜了。

打工是了解日本，
磨練自己最好的方式。
翼路與各式企業合作，
提供優質的打工機會給留學生。
設置各式各樣的學習機會，
讓學生可以安心的打工。



生活協助・來日後的各項說明會

腳踏車通學許可說明會

說明在翼路學園使用腳踏車當上學工具時的注意事項，以及簡單的交通規則。

國民健康保險，銀行開戶

銀行的人員會親自到翼路學園辦理開戶，所以到開戶完成的所有必要的手續都可以透過學校進行，是令人安心的。

行動電話說明會

在翼路學園有手機申請的代理商直接來校的服務，所以可以使用各種自己熟悉的語言詳細詢問申請時所需要的文件，以及付款方案，而且申請後的售後服務也非常完善，所以感到安心。

設定網路通訊

學校會介紹設定網路的人員給希望設定網路通訊系統的學生。

資格外活動許可書說明會

以日語，中文，韓語等各種語言詳細說明關於留學生開始打工時所必須注意的各項規定，以及申請資格外活動許可書時必須準備的必要文件或申請方法。



就職課程內容

● 國際商業學科 DUAL商業(100%就職保證)課程

1年

● 國際商業學科 經營・市場營銷課程

● 國際交流學科 服務・口譯課程

2年

強烈希望能在日本就職的留學生的大好消息

實施100%就職內定保證制度！

採用在1年內即能**學得專門知識**的DUAL系統※，以**就職為目標**！

※何謂日本版的DUAL系統 將在企業公司的實習(OJT)與學校的專門授課(Off-JT)同時實施的一個以年輕人為對象的職業教育訓練系統。在專門學校學習符合企業要求的專門技能與基本知識，同時在與學校有合作關係的企業公司累積實習的經驗，培養具有實踐性的工作能力的一個具有雙重功能性的系統。

翼路學園所獨自開發的**100%就職內定率保證制度**，對強烈的以**就職為目標**的你展開全力支持！

◆ 學校法人翼路學園的就職內定保證系統就是

★在1年以內以成功就職為目標，假設在無法取得就職內定的情形下，學校將會安排進入第二年的課程，以在日本就職為目標繼續學習。
(在這樣的情況下，學費將全數減免) ※但是如果有下列所述情形，原則上就算無法取得就職內定，也無法享有學費全數減免的權利。

●對從事就職活動的態度消極，沒有接受超過5家以上的公司面試的情形。●將未來的出路變更為繼續升學的情形。●辭退內定機會的情形。

1年制

國際商業學科 DUAL商業(100%就職保證)課程

前3個月	一	二	三	四	五	第4個月以後	一	二	三	四	五
第1節課	貿易實務 I	日語程度分級	貿易英語 I	TOEIC對策	就業設計	第1節課	貿易實務 I	企業實習	貿易英語 I	企業實習	企業實習
第2節課	貿易實務 I	日語程度分級	貿易英語 I	TOEIC對策	就業設計	第2節課	貿易實務 I		貿易英語 I		
第3節課	貿易實務 I	日語程度分級	經營戰略論 I	TOEIC對策	商業日語 I	第3節課	貿易實務 I		經營戰略論 I		
第4節課	貿易實務 I	日語程度分級	經營戰略論 I	TOEIC對策	商業日語 I	第4節課	貿易實務 I		經營戰略論 I		
第5節課	就職研討會	檢定對策	電腦實習 I	綜合	商業禮儀	第5節課	就職研討會		電腦實習 I		
第6節課	就職研討會	檢定對策	電腦實習 I	綜合	商業禮儀	第6節課	就職研討會		電腦實習 I		

課程的特色

①100%保證取得就職內定的機會②活用日本版DUAL系統，將企業實習成為專業化的實踐學習課程。

教學課程的特色

從入學後開始的3個月的期間內，集中徹底的實行電腦，市場學，經營戰略，異文化交流等課程的基礎研修。
Off-JT：一週兩天/OJT：一週3天(佔總課程時間數的2分之1)

2年制

國際商業學科 經營・市場營銷課程

是適合下列所述者的課程！

- 考慮在日本就職者
- 回國後，考慮至日系企業，貿易相關的企業就職者
- 將來有興趣在本國從事經營或自己創業者
- 身為一個家業繼承人，想要學習經營管理能力者

2年制

國際交流學科 服務・口譯課程

是適合下列所述者的課程！

- 考慮在日本從事觀光，旅館，待客業務等工作者
- 回國後，考慮至日系企業就職者
- 考慮在日本的外商企業就職者

各課程的詳細說明請參考專門學校翼路學園的招生簡章。



2022年3月畢業

內定・就職者人數

153名

2022年3月畢業就職企業名單

大松食品股份有限公司
BIG協同組合
DD股份有限公司
JHI協同組合
KCC商事股份有限公司
古泉閣
平安合同公司
YELL Career股份有限公司
M&B 股份有限公司
Kanehisa股份有限公司
MQ股份有限公司
Certec 股份有限公司
AFES股份有限公司
AMPHY股份有限公司
辰充工務店股份有限公司
GUNZE股份有限公司
SANYU股份有限公司
Japanrebuilt股份有限公司
SINCOL股份有限公司
COCOROA醫院
DAI FUJI有限公司
HIRAYU的森林
BIWAKO綠水亭
WORLD工業股份有限公司
安藤鐵工股份有限公司
醫療法人貴和會
岡田水產股份有限公司

Dream Company股份有限公司
Heartsway股份有限公司
Life21股份有限公司
MJTEC CO股份有限公司
ZENSHO HOLDINGS 股份有限公司
開屋本舖股份有限公司
KYOROMAN股份有限公司
STAFF滿足股份有限公司
大井山本商店股份有限公司
炭平旅館股份有限公司
北坂塗裝股份有限公司
高丸食品股份有限公司
近藤鋼管股份有限公司
栗東總和產業股份有限公司
黑瀧森物語村 森的交流館
小林物產股份有限公司
大同紙工業股份有限公司
大日電子股份有限公司
南洋運送股份有限公司
HATADC工業股份有限公司
名正運輸股份有限公司
亞細亞教育・投資股份有限公司
安曇川電子工業股份有限公司
ASIA美容研究所股份有限公司
打越會計事務所股份有限公司
Technical Noah股份有限公司
Global Works股份有限公司

ATEC ASIA人材交流事業團股份有限公司
KANKU ENTERPRISE股份有限公司
宮島SEASIDE HOTEL股份有限公司
KYOTO PLAZA HOTELS 股份有限公司
樋口MERIYASU工業股份有限公司
Shinobu Foods Products股份有限公司
RITA Electronics, 股份有限公司
Wicreinnovation股份有限公司
GREEN FACTORY 股份有限公司
HARUYA 股份有限公司
HASEGAWA股份有限公司
ZINZAI股份有限公司
million股份有限公司
OMORI management股份有限公司
Ovation Plus股份有限公司
Think 股份有限公司
Systema Support I股份有限公司
Seiki股份有限公司
TopStaff股份有限公司
Burnishing Brother股份有限公司
Hiro foodservice股份有限公司
Bace One股份有限公司
Marutama foods股份有限公司
Resortlife股份有限公司
Takahashi Gosei股份有限公司
Shinko Kogyo股份有限公司

voice 1



RESORTLIFE股份有限公司

就職

宋 汧航同學

Q: 請給將來準備在日本就職的學弟學妹們一些話及建議。

A: 不緊張保持冷靜是最重要的!在接受面試前無論你多努力的準備或是在鏡子前面無數次的練習,只要你一緊張就會完全忘記自己想要表達的意見而說不出話來。請努力準備就職活動!

【輔導教師的話】

宋同學在事前就已經收到打工雇主的邀約而成功獲得成為內定職員的機會。

即使是平常與我的信件往來,宋同學也都會將在商業禮儀的課程中所學到的知識應用在回信上面,讓身為老師的我深刻的感受到他隨時有提醒自己要將平時所學到的知識技能實踐在生活上。我想就是因為這樣的日積月累的行動才能得到雇主的信賴進而獲得內定的機會。我非常期待他日後一定會有非常好的發展。

voice 2

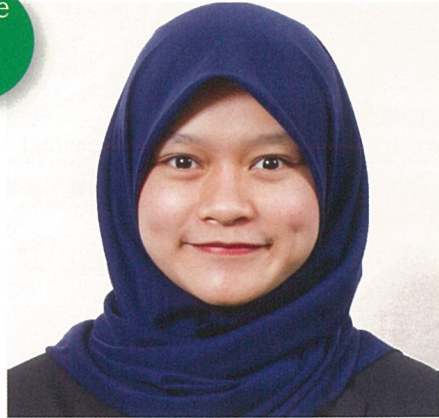

SPINDLE GIKEN股份有限公司

就職

DIPTA AULIA RISDIYANTI 同學

Q: 你覺得為什麼自己能成功獲得公司的內定機會?

A: 我想應該是在接受面試的時候被問到:你會說英文嗎?我回答的是:會!而且現在也每天在學習。面試的主管有提到公司與國外有貿易上的往來,所以英文技能是非常重要的。

Q: 關於就職有哪些事情是需要「提早知道」或是「提早準備」的?

A: 我想若能提早參加聯合說明會以及聯合面談會更好。

Q: 在進行就職活動時,因為是留學生的關係而感到特別辛苦或是困難的地方有哪些?

A: 由於雇用印尼人的公司很少的關係,所以在尋求就業機會時感到非常困難。

Q: 透過就職活動而感到自我成長的事情有哪些?

日本村有限公司 NIHON MURA CO.,LTD: <https://news.nihonmura.com/>

10552台北市松山區復興北路73號7樓之2 TEL: (02)8772-7977

E-Mail: aiueo@nihonmura.com (日本遊學 留學諮詢,採預約制。)

20221103



實現高效率的實績 翼路學園的

實現就職夢想的秘密在於企業實習課程。

泰國商談會



為什麼要實施實習課程？

在實習課程中可以獲得在課堂上無法得到的珍貴體驗。把這樣的體驗以及實務經驗記錄在自己的履歷書上後，將會得到「積極上進的人」，「對社會有所貢獻的人」，「關於觀光能夠將所學積極實踐的人」等這些好的評價。另外，在錄用選拔式的實習方面，被考慮的不單只是日語程度，本身的幹勁也能藉此傳達，對於是否被錄取是非常有利的。由於是在事前就已經建立好的信賴關係下而決定錄取，所以是非常令人感到高興的。

參加blowback股份有限公司的正式員工錄取選拔參考的實習外，並且在泰國政府貿易中心大阪辦事處所舉辦的「泰國fashion & textile製品展示商談會在大阪」活動中擔任翻譯人員。目前已經成為blowback股份有限公司的正式員工，活躍於工作職場上。

Honda Technical College Kansai



青石股份有限公司實習



在專門培育汽車維修技師及開發工程師的Honda Technical College Kansai這個著名的汽車學校裡擔任越南學生的口譯人員，以及翻譯介紹目錄，升學說明會的校內介紹說明人員等經驗。

青石股份有限公司是從事海外的化妝品，健康商品等的貿易公司，所以在此實習不僅可以學習到商品的相關知識，也可以掌握到貿易的相關業務，可以說是一個非常有實務性的實習經驗。

另外在這實習的經驗中還可以養成自我的判斷能力。

實習公司企業範例

公司名稱	內容
Aris股份有限公司	口譯或是行政事務，網頁管理等。
AKAKABE股份有限公司	藥妝店物品販賣，海外市場事業。
尼崎PLAZA HOTEL	櫃台研修，客房清理，大廳接待等。
IMANISHI股份有限公司	來自中國的輸入業務助理，商品管理。
伊丹木材股份有限公司	基礎知識，展示場，工廠，參觀以及研修，人觀光客inbound研修業務
池田泉州銀行	公益財團法人大阪國際交流中心。
Come-nets股份有限公司	為準備在越南設廠的調查研究以及製造研修。
QP股份有限公司	EC網站上商品等的英文翻譯。
GROP股份有限公司	求才情報的輸入，投稿作業。
Conomity股份有限公司	關於醫療觀光的資料製作，口譯，翻譯，預算表，詢問等的客戶服務。
高友纖維股份有限公司	推展管理部的業務以及企劃案的參加。
SUNWAY股份有限公司	EC網站的營運管理，翻譯等。
SKO股份有限公司	在海外展店的實際店鋪的研修。網頁翻譯。
三田屋總店股份有限公司	針對外國觀光客的SNS，廣告，服務等對策。
HIGEMATSU股份有限公司	在海外事業部門的輸出入業務，工廠作業，交期管理等行政業務。
上新電機股份有限公司	宣傳海報的翻譯，外國觀光客市場。
情報SECURITY股份有限公司	文件翻譯，口譯等。
CELL-TECH股份有限公司	電腦輸入，行政事務，送DM等。

公司名稱	內容
古一木材股份有限公司	輸入業務以及其相關的現場作業。
津川製作所股份有限公司	工廠生產作業現場的作業實習及管理學習。
NAVIBIRD股份有限公司	翻譯，客戶接待等。
南海電氣鐵道股份有限公司	外國觀光客商務的協助業務。
NICONICI-NORI股份有限公司	公司規定的說明，工廠參觀，作業流程書翻譯。
日本電氣化學工業所股份有限公司	成為正式員工前的研修。
日研股份有限公司	利用電腦製作的牙齒技工產品的設計等。
NextInnovation股份有限公司	文書整理，倉庫管理，客戶接待，業務。
No Limit股份有限公司	國際交流活動的企劃，營運。
Pacific Associates股份有限公司	來自越南的住戶的接待以及入住後的服務提供。
平和AUTO股份有限公司	中古車拍賣的協助業務。
Bayside-Rentacar股份有限公司	預約租車的接待。
森興產股份有限公司	電話接待，跑業務時的同行學習，企劃協助以及其他行政事務。
YUASA稅務會計事務所	翻譯，口譯業務，請款單，帳簿，發票等的輸入業務等。
YOSHIRITSU股份有限公司	LaQ組合玩具的製造及包裝等。
Lovelypet商事股份有限公司	海外製造商的聯絡事務，網路相關的協助事務。
LIFE21股份有限公司	行動電話專賣店的販售，客戶接待等業務。
RISOMA-PLUS股份有限公司	資料翻譯，口譯，現場管理等。

其它多數...



教育能力與指導實力！

[專門課程]

翼路的就職指導能力

擁有有豐富的經驗及知識的就職諮詢師的支援是決定是否能到企業就職一個重要不可或缺的因素。

藉由翼路細心的支援體制，幫助大家實現就職的願望。



生涯規劃

自我發現

【生涯規劃的授課，是做什麼的時間？】

在生涯規劃的課程中，教導學生思考如何安排自己未來的人生，什麼樣的職業最適合自己，以及自己適合什麼樣的生活方式。因此此課程所採用的內容將會以各種方式幫助學生分析自我，以及明白的確認自己的價值觀及自我能力。同時也藉由這些方式和同儕的相互交流中，學習掌握未來在出社會後所需要的人際關係處理能力。

- 是學習想要成功的達成自己的目標或完成自己想做的事時所需要的知識。
- 在分析自我能力的同時也針對未來的出路訂定計劃。
- 為了能成為大多數企業所要求的具有自主性的人才，學習訂定目標，並且獲得為了達成此目標時所需要的各種協助。

就職研討會

在就職研討會的課程中透過一般社團法人日本留學生支援機構(jfo)的強力支援下學習就職時須具備的商業禮儀及行動力。

一同前往聯合企業說明會

是什麼樣的行業？有哪些企業？由學校老師一同前往，確認。學校老師也負責之後的支援協助。

個人面談

細心詢問每一個人未來的希望，目標，本身的技能等，訂定針對就職活動的計劃。不管是多麼細微的事情，都歡迎詢問！不管多少次都可以和老師相談。



應徵準備①

文件

協助學生準備不管履歷表，職務經歷表，或是自我介紹等應徵時所需要的各類文件。歡迎大家一起來完成世界上獨一無二的履歷表！

應徵準備②

面試

在說明接受面試時所應注意的事項，及各企業中所應注意的重點後，隨即實施模擬面試。在已經確定接受公司面試後，也可以在事前受理個人練習的需求。

提供人員招募的資訊

協助學生們找到適合自己去應徵的招募。也協助找尋透過面談中所得知的各個學生所希望就職的企業。在告示板或是透過mail隨時告知企業人員招募的資訊。



老師們隨時
都以誠懇的態度
接受學生們的
相談！

企業實習的介紹

介紹在學中的企業實習。未來也有可能是在實習公司就職的機會。



工作簽證的取得 說明(在留资格的變更)

在已經獲得就職內定的時候或是畢業後需要變更在留資格從事就職活動時，學校會說明必須準備的相關文件，及接受相關的相談。

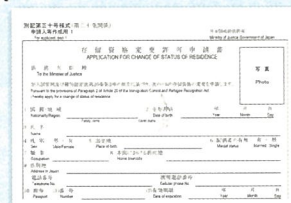

歷史・文化的發祥據點

充滿魅力的「關西」

在以前關西地區曾是日本的政治、文化、經濟的中心集散地。從江戸時代以來以被稱為商人的城市而帶動繁榮的大阪開始，擁有從西元700年以來的歷史而自豪的古都，奈良及京都，以及連接關西與世界的港都，神戶等…。關西的各個城市皆具有各自的獨特魅力。另外，除了具有特色的城市以外，還可以欣賞到四季的美和自然景色的多處景點也是不容錯過的。

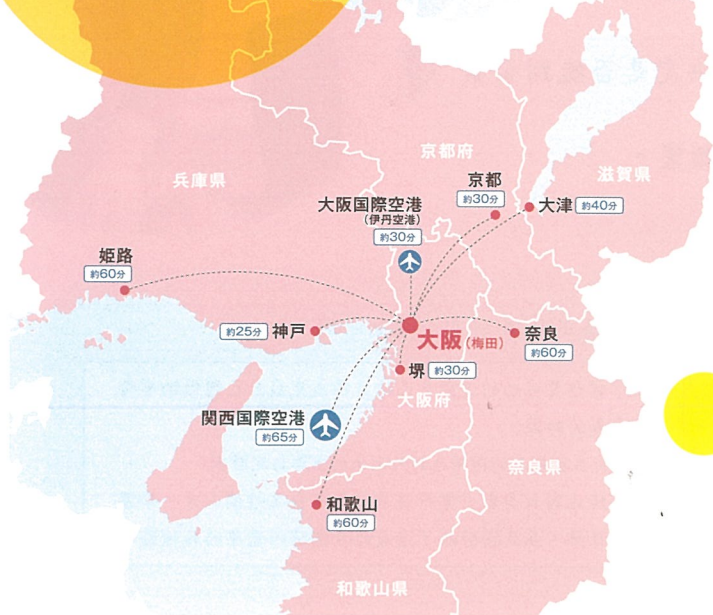

Access Map

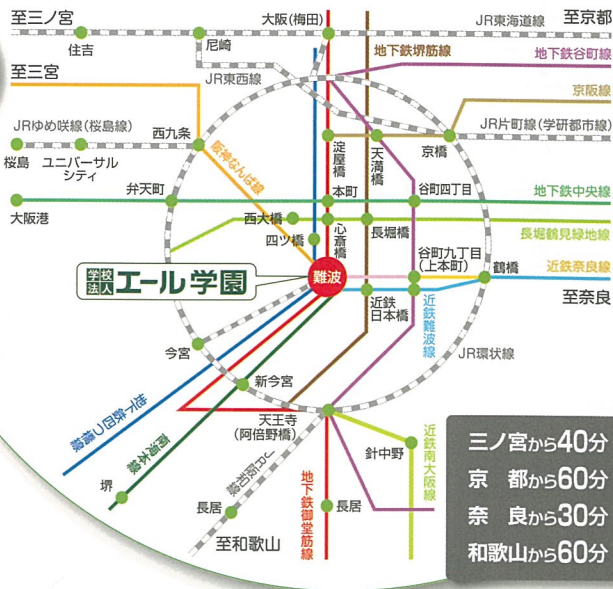

這樣的方便！翼路學園的

地理位置

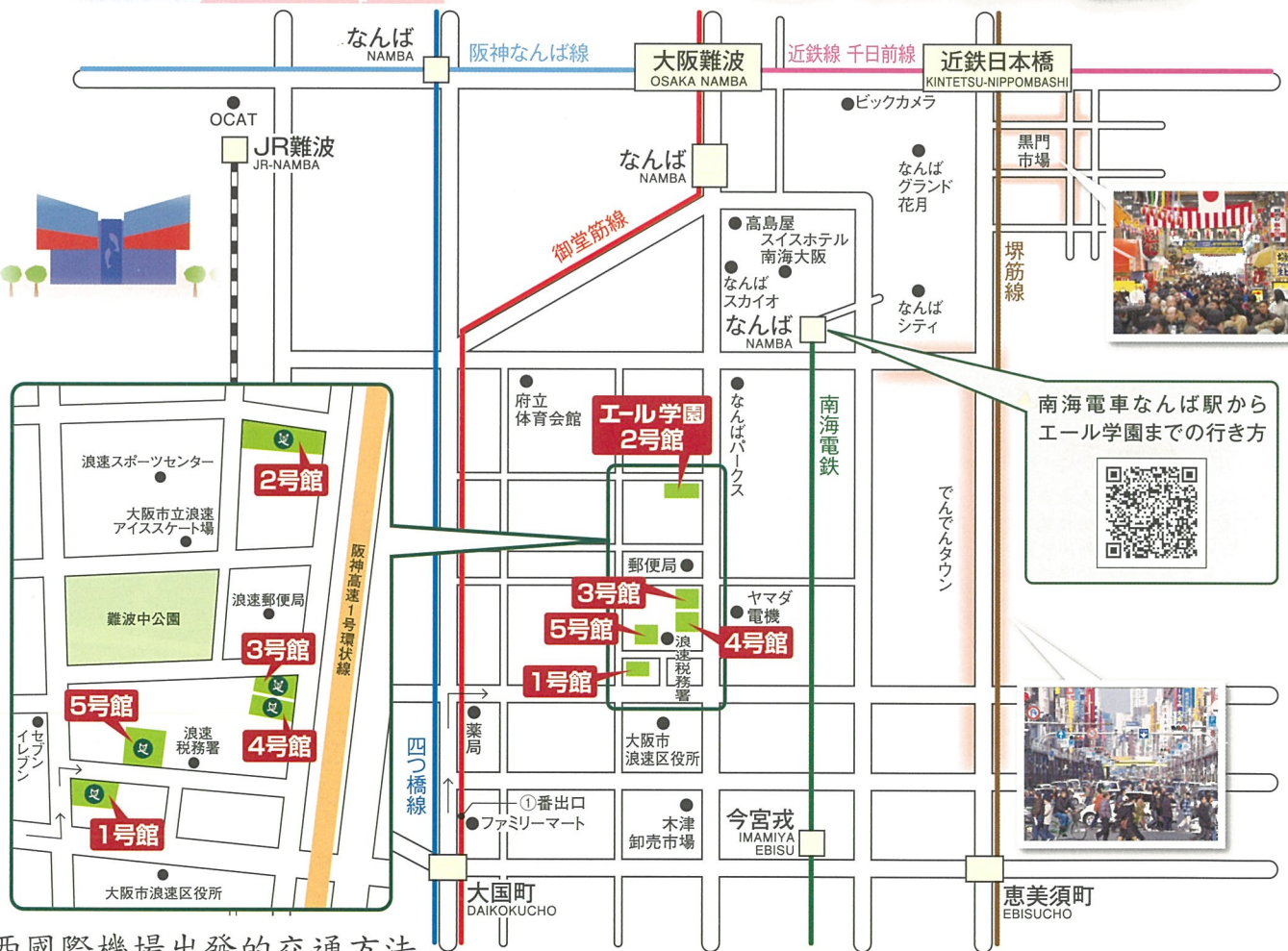

從關西國際機場出發的交通方法

JR西日本 (關西機場線)

電車的種類/所需花費的時間	主要的Terminal站
關西機場快速電車/約65分	大阪
特急HARUKA/約30分	天王寺
關西機場快速電車/約40分	

南海電鐵

電車的種類/所需花費的時間	主要的Terminal站
Rapita / 約34分	難波
Rapitβ / 約39分	
Rapitβ / 約27分	堺

大型巴士

所需花費的時間	目的地
約60分	大阪站前
約55分	近畿上本町站
約50分	難波(OCAT)
約70分	日本環球影城
約75分	大阪機場
約37分	

